

INTRODUCTION

Le CLD de la région de Rivière-du-Loup est fier de vous présenter une refonte du profil socioéconomique de Notre-Dame-des-Sept-Douleurs.

Compilée dans un esprit de synthèse, cette brochure se divise en deux sections. La première propose une analyse de certains indicateurs du marché du travail et de l'aspect démographique dans son ensemble. Une sélection de tableaux a été effectuée à l'aide de statistiques pertinentes pour ce type d'étude. Cette analyse contient principalement des statistiques relevant du recensement 2006.

La deuxième section se concentre sur une description du portrait patrimonial et culturel de la municipalité qui a été réalisé par la coordonnatrice de la culture et du patrimoine de la MRC de Rivière-du-Loup.

La lecture du présent document vous permettra de mieux comprendre l'état socioéconomique de la communauté. C'est donc un outil pertinent dans une stratégie de développement.

Enfin, nous tenons à remercier tous nos partenaires pour leur précieuse collaboration, en particulier la MRC de Rivière-du-Loup pour leur contribution dans le cadre du Pacte rural et la municipalité de Notre-Dame-des-Sept-Douleurs.

Bonne Lecture !

SOURCES

Statistique Canada - MRC de Rivière-du-Loup - Municipalité de Notre-Dame-des-Sept-Douleurs.

À noter : Dû à des effectifs de population trop faibles pour préserver la dimension de confidentialité des données, plusieurs catégories de statistiques concernant Notre-Dame-des-Sept-Douleurs ne sont pas disponibles à Statistique Canada. Par ailleurs, concernant les données existantes, certaines d'entre elles peuvent présenter une bonne marge d'erreur entraînant ainsi certaines distorsions avec la réalité. Malgré tout, le profil donne un bon aperçu des défis qui interpellent la municipalité.

Profil de la communauté de Notre-Dame-des-Sept-Douleurs

Sommaire

La MRC de Rivière-du-Loup évolue dans 4 grandes vocations territoriales (ou domaines territoriaux) identifiées par le projet de Schéma d'aménagement et de développement révisé de la MRC de Rivière-du-Loup. La municipalité de Notre-Dame-des-Sept-Douleurs (l'île Verte) appartient au **domaine maritime et insulaire** qui comprend le littoral du fleuve et une douzaine d'îles. Le domaine possède une vocation multifonctionnelle : activités liées au transport, aux loisirs, à l'écotourisme et à la pêche commerciale. Notre-Dame-des-Sept-Douleurs s'étend sur une douzaine de kilomètres de long au beau milieu du Saint-Laurent.

Dans la partie terrestre habitée de Notre-Dame-des-Sept-Douleurs, on retrouve un habitat de type agromaritime au cachet unique. Elle est la seule île du Bas-Saint-Laurent habitée en permanence. Dans le contexte de ce XXI^e siècle, Notre-Dame-des-Sept-Douleurs offre un produit rare, un lieu d'évasion et de dépaysement bien conservé, situé près des grands centres. Le développement économique repose en partie sur un développement durable axé sur le développement de la protection et de l'aménagement de l'île favorisant le tourisme.

Dans le projet de Schéma d'aménagement et de développement révisé, Notre-Dame-des-Sept-Douleurs est reconnue comme pôle récréotouristique. Ses éléments attractifs sont nombreux : l'atmosphère insulaire de l'île Verte et son cadre bâti d'une intégrité architecturale peu commune, ses paysages agromaritimes authentiques, les quais et marinas et le service de traversier. Selon le projet de Schéma d'aménagement, le domaine maritime et insulaire constitue la toile de fond du paysage loupérien; un panorama grandiose qui forge son identité et son caractère particulier.

Notre-Dame-des-Sept-Douleurs doit concilier les besoins d'une population permanente de ± 30 résidents et d'une population semi-permanente de ± 150 résidents. Les grands enjeux interpellant la communauté sont essentiellement d'assurer le maintien de la qualité du milieu, de gérer l'image « insulaire » et de maintenir un milieu de vie. Assurer le gain-pain d'insulaire, c'est donner la base économique minimum pour garantir le maintien d'une population permanente. C'est aussi ce qui peut justifier et maintenir un niveau de service de base souvent essentiel à la population semi-permanente. Par conséquent, lié aux enjeux du transport, de l'emploi, de l'éducation et du logement, le renouvellement de la population des résidents permanents est le principal défi du développement insulaire.

Sous ses dehors de petit paradis insulaire au milieu du Saint-Laurent, Notre-Dame-des-Sept-Douleurs vit à l'heure des défis communs à notre planète, mais teintés par la réalité insulaire, fort différente de ce que connaît un Antonien ou encore un Cyprienais...

Complément d'information

En 2006, on dénombre 62 citoyens.

Toutefois, Notre-Dame-des-Sept-Douleurs accueille en saison ± 150 personnes semi-permanentes.

Notre-Dame-des-Sept-Douleurs fait partie des huit municipalités affichant une croissance sur un total de 13 municipalités dans la MRC.

Les 35 ans et moins forment 15,3 % de la population.

24 % de la population est âgée de 65 ans et plus; comparativement à 16,3 % pour l'ensemble de la MRC.

L'âge médian est de 51 ans, comparativement à 43 ans pour la MRC.

Stabilité dans le nombre de familles.

Croissance dans le nombre de ménages et le nombre moyen de personnes par ménage.

Population

Taux de croissance comparé 1996 à 2006

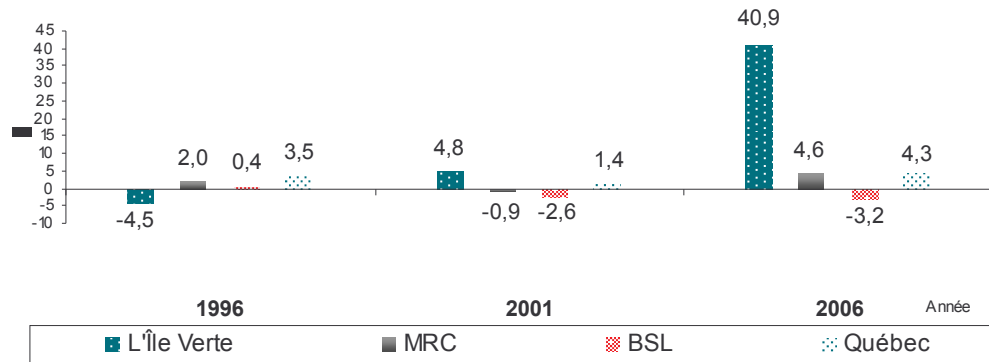

Composition selon l'âge de la population

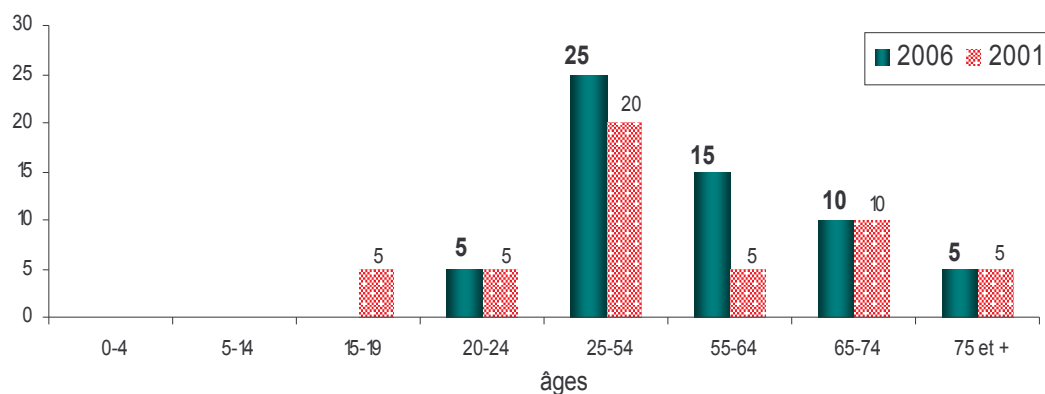

Familles et ménages

Familles	2006	2001
Nombre de familles	15	15
Nombre moyen de personnes dans les familles	2,7	N/D

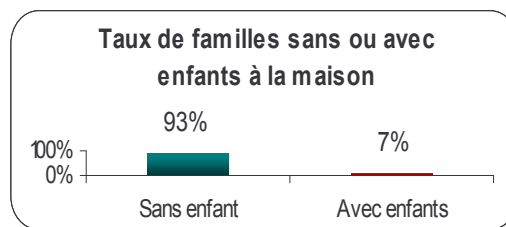

Ménages	2006	2001
Nombre de ménages privés	35	25
Nombre moyen de personnes dans les ménages	1,9	1,5

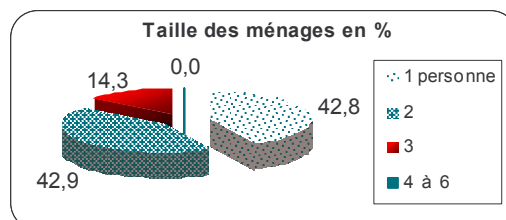

Mobilité 5 ans auparavant

Personnes n'ayant pas déménagé de la municipalité	56 % de la population de 5 ans et +.
Personnes ayant déménagé dans la municipalité	44 % de la population de 5 ans et +.

Complément d'information

L'insularité attire de nouveaux arrivants.

Scolarité

Population totale de 25 ans et plus en 2006 en pourcentage

Territoires	Aucun diplôme	Diplôme secondaire	Formation professionnelle	Études collégiales	Études universitaires
L'Île Verte	0,0	0,0	44,0	0,0	56,0
MRC de RDL	26,0	20,0	23,0	16,0	15,0
QUÉBEC	23,0	21,0	16,0	16,0	24,0

Notre-Dame-des-Sept-Douleurs présente la proportion la plus élevée d'universitaires au sein des différentes communautés de la MRC.

Économie

Notre-Dame-des-Sept-Douleurs est reconnue à titre de pôle local de service. On retrouve, entre autres, une bergerie, une poissonnerie, une entreprise en construction, quelques restaurants, sept gîtes du passant, un motel, un camping et quelques chalets et maisons à louer.

Notre-Dame-des-Sept-Douleurs privilégie certaines stratégies de développement dont le maintien et le développement des économies typiques et traditionnelles (pêche, fumoir, petite ferme diversifiée); la protection et la conservation de l'environnement; la mise en valeur du patrimoine naturel et bâti et finalement l'installation des technologies de pointe en télécommunication.

Le secteur touristique se transforme depuis le début des années 2000. L'accent est davantage mis sur le créneau plein-air/nature et le patrimoine culturel de l'île dont voici les principaux attraits et activités : kayak; vélo; observation des baleines, bélugas et phoques; circuit touristique témoignant de la vie en milieu maritime (plus ancien phare du Québec, musée de mise en valeur du patrimoine et de la vie insulaire et musée regroupant une collection ostéologique d'animaux); Sentier de la bouette (parcours permettant de rejoindre, une fois l'an, l'île à pied, à la marée descendante); pêche blanche à l'éperlan; etc.

L'accès à l'autre rive présente un enjeu économique pour les insulaires. L'île est reliée au continent grâce à un traversier et un bateau-taxi, sauf en hiver à cause des glaces. Un pont de glace se forme, en janvier, entre l'île et la terre ferme et on peut alors faire la traversée à pied, à raquettes, à ski de fond ou même en motoneige. Également, les insulaires peuvent utiliser l'hélicoptère.

Sur le plan du développement de la communauté, le conseil municipal de Notre-Dame-des-Sept-Douleurs peut s'appuyer sur la présence de deux corporations veillant à la protection et au développement de l'île, soit la Corporation des propriétaires de l'Île pour la conservation de l'Île Verte et la Corporation de développement et de gestion touristique de l'Île Verte.

L'économie durable de l'île repose principalement sur le tourisme.

Quoique certaines activités agroalimentaires se maintiennent.

Profil de la communauté de Notre-Dame-des-Sept-Douleurs

Page 4

Section 1 - Profil statistique

Modes de tenure

Superficie en km ²			
Total	0,0	Total	11,80 (100 %)
terres publiques intramunicipales	0,00	territoire en zone agricole	0,0
grandes terres publiques	0,0	territoire en zone blanche	11,80

Complément d'information

L'ensemble du territoire de la municipalité est identifié zone blanche.

Indicateurs du marché du travail

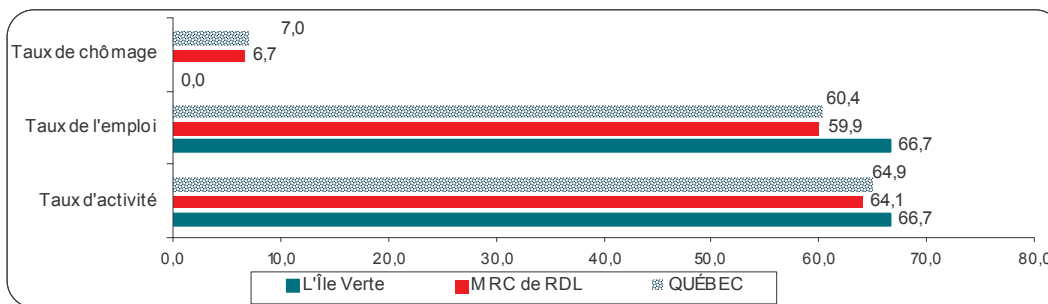

Les indicateurs du marché du travail sont supérieurs à ceux de la MRC et du Québec.

Emplois par secteurs d'activité économique

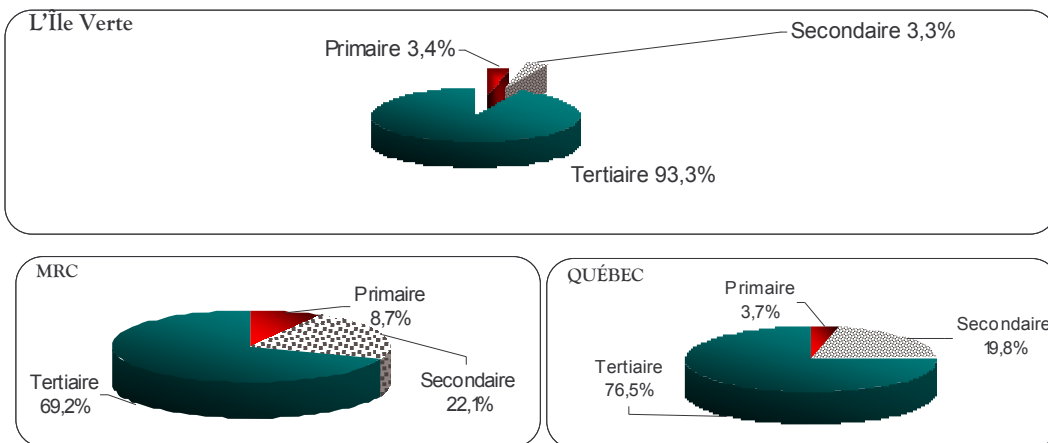

Le secteur tertiaire représente le secteur d'activités où est concentré la majeure partie des emplois occupés par les résidents de la municipalité de Notre-Dame-des-Sept-Douleurs.

Services à la population

Notre-Dame-des-Sept-Douleurs dispose d'un dispensaire rattaché au CLSC Rivières et Marées et un comité de la santé, formé de bénévoles, s'implique au développement des services communautaires, de la santé et des services sociaux.

Au volet des communications, l'accès à Internet haute vitesse est possible. Un service de bibliothèque est offert. D'ailleurs, un projet de salle multifonctionnelle, actuellement sur la table de travail, permettrait la relocalisation de la bibliothèque. Dans un autre ordre d'idées, sous la direction d'un comité de bénévoles, un journal d'information sur la vie communautaire, *l'Insulaire*, est distribué à toute la population de la municipalité et à tous ceux qui s'intéressent aux questions se rapportant à l'Île Verte.

Finalement, sur le plan de l'animation et des activités, il y a un comité d'animation patrimoniale et la Corporation de la culture et des loisirs de l'Île Verte voit à organiser certaines activités sur demande. Entre autres en période estivale, la population peut participer aux mardis de la culture.

L'accès limité à l'emploi, à certains services tels que des services éducatifs et le nombre limité d'activités sont autant de freins à l'établissement de jeunes adultes et de familles avec enfants à l'Île Verte.

Vie municipale

MUNICIPALITÉ DE NOTRE-DAME-DES-SEPT-DOULEURS

Adresse : 6201, chemin de l'île
Notre-Dame-des-Sept-Douleurs (Québec) G0L 1K0

Téléphone : 418-898-3451

Télécopieur : 418-898-3492

Courriel : mun_ndsd-ileverte@ileverte.qc.ca

Site Internet : www.ileverte.qc.ca

Gentilé : Verdoyant, e

Date de constitution : 01/01/1874

Région administrative : Bas-Saint-Laurent

Municipalité régionale de comté : Rivière-du-Loup

Taux de participation aux *Élections municipales de 2009* : 89,3 %

MEMBRES DU CONSEIL MUNICIPAL

Maire	Conseillers, Conseillères	
Delage, Gilbert	Bourassa, Marie-Paul	Michaud, Francis
	Méthé, Charles	Newbury, Louise

ORGANISATION MUNICIPALE

Directeur général et secrétaire-trésorier
Cusson, Denis

Agentes de bureau
Vien Lucille et Bertrand-Giroux, Anaïs-Myosotis

Inspecteur municipal
Pelletier, Paul

Adjoint à l'inspection municipale
Gagnon, Bernard

Employé de voirie
Belzile, Gaétan

Tableau synthèse

Année de référence 2006	Notre-Dame-des-Sept-Douleurs	Maximum en ruralité	Minimum en ruralité
Analyse démographique			
Population	62	3 780	277
Variation population 2001-2006	4,5	11,3	-5,8
Indicateur de vieillesse (pourcentage de personnes de 65 ans et +)	24,0	22,9	8,5
Familles et ménages			
Nombre de ménages	35	1 460	120
Nombre de familles	15	1 150	85
Scolarité des personnes âgées de 25 ans et plus			
N'ayant pas obtenu le diplôme de niveau secondaire (%)	0,0	50,0	13,0
Diplôme d'études secondaires (%)	0,0	28,0	16,0
Diplôme d'études professionnelles (%)	44,0	30,0	9,0
Niveau collégial (%)	0,0	21,0	5,0
Niveau universitaire (%)	56,0	35,0	4,0
Revenu			
Revenu moyen des ménages avant impôt	N/D	78 916 \$	33 553 \$
Revenu moyen des ménages après impôt	N/D	63 716 \$	30 653 \$
Marché du travail (emplois occupés par les résidents)			
Secteur primaire (%)	3,4	30,5	4,5
Secteur secondaire (%)	3,3	32,7	14,2
Secteur tertiaire (%)	93,3	81,3	49,0
Taux de chômage (%)	0,0	13,4	0,0
Taux d'activité (%)	66,7	72,9	56,0
Taux d'emploi (%)	66,7	72,5	50,0

À noter que seule Notre-Dame-des-Sept-Douleurs n'a pas été considérée dans les sections maximum et minimum, parce que les marges d'erreur sont trop grandes (dû à la présence d'effectifs de population trop faibles) pour comparer les données aux autres municipalités rurales du territoire.

Patrimoine

PATRIMOINE RELIGIEUX

✧ ÉGLISE

Bien que d'architecture contemporaine, cette église, construite en 1974, est située sur le site de la toute première église érigée en 1876 et incendiée en 1974. L'édifice est utilisé à la fois au culte et comme salle communautaire. Cette double vocation répond à un besoin de la communauté et permet une utilisation maximum de l'espace.

Le maître-autel de l'ancienne église et des photographies anciennes sont situés au sous-sol. Il serait intéressant, dans un éventuel projet de rénovation des lieux, de conserver ces éléments et de les mettre en valeur.



✧ PRESBYTÈRE

L'ancien presbytère, érigé en 1880, est aujourd'hui utilisé comme bureau municipal. De style Néo-colonial avec emprunt au style Regency, son architecture se caractérise par la présence d'un toit de tôle à la canadienne, de style pavillon à quatre versants, un perron à l'étage et un revêtement mural de bois.

Ce bâtiment exceptionnel, cité monument historique en 2008, doit demeurer dans le paysage de Notre-Dame-des-Sept-Douleurs et sa conservation est primordiale. La reconnaissance de ce lieu comme bâtiment patrimonial municipal (citation ou constitution d'un site du patrimoine selon la Loi sur les biens culturels) serait aussi un atout pour sa mise en valeur locale et régionale.



✧ CIMETIÈRE

Érigé en 1874, le cimetière est fort intéressant et comporte plusieurs vieilles stèles funéraires. Certaines d'entre elles sont en très mauvais état et leurs inscriptions sont quasi illisibles. La valeur de témoignage du cimetière est très forte, ce qui contribue à sa grande valeur patrimoniale. Il serait intéressant de mettre en valeur et d'interpréter l'histoire du lieu, tout d'abord, pour les verdoyants et les visiteurs.



❖ CROIX DE CHEMIN

Trois croix de chemin subsistent toujours sur l'île. Une d'entre elles est située au sud-ouest de l'île, l'autre au centre et la troisième au nord-est de l'île. On retrouve une petite croix au sud du chemin près du numéro civique 49. Il n'y a aucune indication qui nous permet de l'identifier.



PATRIMOINE BATÎ

Le patrimoine bâti de l'île est composé de maisons de ferme, de résidences de villégiature, de bâtiments principaux et secondaires, de granges et de fumoirs. Ceux-ci sont encore présents dans le paysage de Notre-Dame-des-Sept-Douleurs, mais puisque la majorité d'entre eux ne sont plus utilisés, ils risquent de disparaître. Le fumoir de madame Colette Caron a d'ailleurs gagné le Prix du patrimoine en 2006, pour la transmission d'un savoir-faire ancien.

Le phare de l'île est un bâtiment unique de plus de 200 ans qui prend place dans le paysage de l'île et le caractérise. Constitué en site du patrimoine, le site du phare est reconnu comme un lieu d'intérêt historique et patrimonial par la municipalité.

On dénote un cadre bâti ancien et nouveau d'intérêt sur l'île, et ce, grâce entre autres, à la réglementation élaborée par la municipalité sous forme d'un plan d'implantation et d'intégration architecturale (PIIA). Depuis plusieurs années, le PIIA a permis de préserver les composantes identitaires de l'architecture du milieu tout en assurant une harmonie entre le nouveau et l'ancien.



Le fumoir de madame Colette Caron



BÂTIMENTS PATRIMONIAUX PROTÉGÉS

Actuellement, on ne retrouve, sur l'île, un site du patrimoine et un monument historique cité. Le site du phare de l'île Verte est désigné lieu historique national en 1974, classé depuis 1991 par le gouvernement fédéral et est constitué en site du patrimoine par la municipalité depuis 2008. Le site du patrimoine inclut le phare et plusieurs autres bâtiments de diverses époques (la cabane du criard, le hangar, la cabane à pétrole, les deux maisons du gardien, le puits, la poudrière nord et sud). Cité monument historique en 2008, le presbytère est, quant à lui, protégé en vertu des pouvoirs municipaux conférés par la Loi sur les biens culturels du gouvernement du Québec.

Tableau 1 : Sites du patrimoine et citations de bâtiments sur le territoire de la MRC

Nom	Localisation	Nature et date du classement
Gouvernement provincial		
L'église de Saint-Georges-de-Cacouna	455, rue de l'Église à Saint-Georges-de-Cacouna	Classé (1957)
Le presbytère de Saint-Georges-de-Cacouna	455, rue de l'Église à Saint-Georges-de-Cacouna	Classé (1957)
Le vieux moulin de Robert Lagacé (Petit-Sault)	Route 132 à L'Isle-Verte	Classé (1962)
La Cour de Circuit de L'Isle-Verte	199, rue Saint-Jean-Baptiste à L'Isle-Verte	Classé (1979)
L'édifice de la Banque de Montréal	428, rue Lafontaine à Rivière-du-Loup	Reconnu (1980)
Le presbytère de Saint-Hubert-de-RDL	1, chemin Taché Ouest à Saint-Hubert-de-RDL	Reconnu (1983)
Le manoir seigneurial Fraser	32, rue Fraser à Rivière-du-Loup	Classé (1991)
Gouvernement fédéral (Bureau d'examen des édifices fédéraux du patrimoine)		
La maison Girard	371, route 132 à L'Isle-Verte	Reconnu (1988)
Le phare de l'île Verte	Notre-Dame-des-Sept-Douleurs	Classé (1991)
L'ancien manège militaire de Rivière-du-Loup	26, rue Joly à Rivière-du-Loup	Reconnu (1991)
Gouvernement fédéral (Commission des lieux et des monuments historiques du Canada)		
La Cour de Circuit de L'Isle-Verte	199, rue Saint-Jean-Baptiste à L'Isle-Verte	Désigné lieu historique national (1980)
Le phare de l'île Verte	Lot 25 P à Notre-Dame-des-Sept-Douleurs	Désigné lieu historique national (1974)
L'hôtel de ville de Rivière-du-Loup	65, rue de l'Hôtel-de-Ville à Rivière-du-Loup	Désigné lieu historique national (1984)
Maison Louis-Bertrand	168, rue Saint-Jean-Baptiste, L'Isle-Verte	Désigné lieu historique national (1999)
Municipal (Loi sur les biens culturels)		
Maison Louis-Philippe-Lizotte (ancien consulat américain)	1, rue Iberville à Rivière-du-Loup	Cité (1994)
Maison Marquis	35, de Hôtel-de-ville à Rivière-du-Loup	Cité (1998)
Site du patrimoine du Vieux-Saint-Patrice Maison Ward (vieux Saint-Patrice)	Vieux Saint-Patrice	Cité (2001)
Site du patrimoine de la maison « Maison Narcisse-Bertrand »	42, rue Du Verger, L'Isle-Verte	Constitué site du patrimoine en (2007)

Nom	Localisation	Nature et date du classement
Municipal (Loi sur les biens culturels)		
Presbytère de Saint-Cyprien	187, rue Principale, Saint-Cyprien	Cité (2005)
Site du patrimoine dans le secteur de « l'église de Notre-Dame-du-Portage » (Église, presbytère, monument et cimetière)	531, Route du Fleuve, Notre-Dame-du-Portage	Constitué en site du patrimoine (2006)
Site du patrimoine dans le secteur de l'îlot paroissial de Saint-Jean-Baptiste-de-L'Isle-Verte (presbytère, salle paroissiale, église et monument)	150, rue Saint-Jean-Baptiste, L'Isle-Verte	Constitué en site du patrimoine (2008)
Site du patrimoine dans le secteur du phare de Notre-Dame-des-Sept-Douleurs	Zone R9 (lot 28P),	Constitué en site du patrimoine (2008)
Site du patrimoine du Vieux-Saint-Patrice	Portion de la rue Fraser entre les adresses civiques 304 et 376	Constitué en site du patrimoine (2003)
Site du patrimoine religieux de la paroisse de Saint-François-Xavier (L'église, le presbytère ainsi que l'ancienne salle paroissiale)	35, rue Delage, Rivière-du-Loup.	Constitué en site du patrimoine (2008) (22 sept)
Site du patrimoine religieux Saint-Bartholomew	L'ensemble du terrain appartenant au Diocèse anglican de Québec, incluant l'église anglicane et le cimetière.	Constitué en site du patrimoine (2008) (22 sept)
Site du patrimoine religieux de la paroisse de Saint-Ludger	Incluant l'église, le presbytère et le parc Vézina. Le site inclut aussi les terrains appartenant à la Commission scolaire, incluant l'école La Croisée I, située au 10 rue Vézina et l'école La Croisée II, située au 15 rue Vézina.	Constitué en site du patrimoine (2008) (22 sept)
Site du patrimoine religieux de la paroisse de Saint-Patrice	Terrain appartenant à la Fabrique, incluant l'église, le presbytère, les bâtiments secondaires et le parc Blais. Site inclut aussi l'ensemble du terrain appartenant à la Ville de Rivière-du-Loup et incluant la Maison de la culture, située au 67, rue du Rocher, le théâtre La Goélette et l'Espace Bon-Pasteur	Constitué en site du patrimoine (2008) (22 sept)
Site du patrimoine religieux de la chapelle Saint-Anne-des-Ondes de la Pointe	L'ensemble du terrain appartenant à la Corporation archiépiscopale, incluant l'église. Le site inclut par ailleurs le terrain adjacent sur lequel se trouve l'ancien presbytère de la Pointe, situé au 110, rue Hayward.	Constitué en site du patrimoine (2008) (22 sept)
Presbytère de Notre-Dame-des-Sept-Douleurs	Situé le long du Chemin de l'Île sur les lots 62-64.	Cité monument historique en 2008 (6 juin)

Source : MRC de Rivière-du-Loup (tableau modifié le 18/12/2009).

Vie culturelle

Les célébrations entourant la fête du 200^e du phare se sont déroulées sur quelques années soit de 2006 à l'été 2009. Durant cette période, l'animation culturelle s'est développée essentiellement autour du thème du patrimoine maritime et de la vie des insulaires. Toute cette effervescence, créée par la commémoration de l'établissement du phare sur l'île, a permis de faire connaître et de mettre en valeur l'histoire et le patrimoine de Notre-Dame-des-Sept-Douleurs par-delà ses frontières. Attrait touristique local et régional, le phare est aussi un élément distinctif qui suscite la fierté pour la population de l'île et de la région. L'évènement du sentier de la bouette est aussi une composante qui génère une certaine vitalité culturelle sur l'île et dans les environs. Cette traversée rappelle cette façon de faire de l'époque qui permettait aux insulaires de traverser des marchandises à pied telles que de la machinerie, du lait et du bétail. On retrouve quelques lieux d'interprétation de l'histoire locale tels que le musée du phare et l'école Michaud. Le musée du squelette, unique en son genre, aborde, pour sa part, l'intéressant sujet des squelettes des mammifères marins, des oiseaux et des reptiles.

par Mélanie Milot

ANNEXE

LISTE DES ENTREPRISES ET ASSOCIATIONS